

## EDITAL DE LICITAÇÃO

**Processo Licitatório nº 25/2014**  
**Tomada de Preço Nº 04/2014**

*Contratação de empresa especializada para execução de obra em regime de empreitada global (materiais e mão de obra), para construção de uma casa de alvenaria.*

O **Município de Santa Cecília do Sul**, de conformidade com a Lei Federal nº 8.666/93, **TORNA PÚBLICO**, para conhecimento dos interessados, que, **às 15h00min, do dia 31 de março de 2014**, junto à sede administrativa do Município, reunir-se-á a Comissão Permanente de Licitações, onde serão recebidos e abertos os documentos e propostas para contratação de empresa para construção do muro, colocação de grades e portão, para fechamento da Escola Municipal Duque de Caxias, por empreitada global, conforme as especificações que seguem:

### **1. DO OBJETO**

Constitui objeto da presente licitação a contratação de empresa para o fornecimento de materiais e mão-de-obra necessária à construção de uma casa de alvenaria. Os serviços a serem executados deverão obedecer às especificações contidas no Memorial Descritivo (Anexo I) e especificações técnicas deste Edital.

**1.1** É de responsabilidade da licitante vencedora efetuar a matrícula da obra junto ao INSS e apresentar a Anotação de Responsabilidade Técnica-ART, referente à execução da mesma.

### **2. DOS CRITÉRIOS DE PARTICIPAÇÃO E HABILITAÇÃO**

#### **2.1. Não poderão participar desta licitação:**

**2.1.1.** Empresas sob processo de falência ou concordata;

**2.1.2.** Empresas reunidas sob a forma de consórcio ou quaisquer outras modalidades de associação;

**2.1.3.** Empresas que, na data designada para a apresentação da documentação e das propostas, estejam suspensas de participar de licitações e/ou impedidas de contratar com a Administração, ou tenham sido declaradas inidôneas por qualquer órgão da Administração Pública, não tendo sido ainda reabilitadas.

**2.1.4.** Empresas cujos diretores, responsáveis legais ou técnicos, sejam membros, empregados ou ocupantes de cargo comissionado do Município de Santa Cecília do Sul;

**2.1.5.** Empresa que seja autora do projeto de Engenharia;

**2.1.6.** Empresa da qual o autor do projeto de Engenharia seja dirigente, gerente, acionista ou detentor de mais de 5% (cinco por cento) do capital com direito a voto ou controlador, responsável técnico ou subcontratado.

## **2.2 - DA HABILITAÇÃO**

Poderão participar da licitação pessoas jurídicas que atuem no ramo de construção civil, e que estejam devidamente cadastradas no município até o **dia 26 de março de 2014**, devendo, para tanto, apresentar os seguintes documentos:

### **2.2.1 - Não emprego de Menores**

a) Declaração que não emprega menores de dezoito anos em trabalho noturno, perigoso ou insalubre, e de qualquer trabalho a menores de dezesseis anos, salvo na condição de aprendiz, a partir de quatorze anos, conforme art. 7º, inciso XXXIII, combinado com o art. 27, V da Lei Federal nº 8666/93 (anexo Modelo V);

### **2.2.2 - Habilitação Jurídica**

a) Cédula de identidade dos diretores/sócios;  
b) Registro comercial no caso de empresa individual;  
c) Ato constitutivo, estatuto ou contrato social em vigor, devidamente registrado, em se tratando de sociedade comercial, e no caso de sociedades por ações ou entidades filantrópicas ou sem fins lucrativos, acompanhamento de documento de eleições de seus administradores;

### **2.2.3. Regularidade Fiscal e Trabalhista**

a) Prova de Inscrição no Cadastro Geral de Contribuintes (CNPJ);  
b) Prova de Inscrição no Cadastro de Contribuintes do Estado **(DIC-TE)** e do Município **(Alvará)**, relativo ao domicílio ou sede da licitante, pertinente ao seu ramo de atividade e compatível com o objeto contratado;  
c) Prova de regularidade com a Fazenda Federal (a certidão de regularidade com a Fazenda Federal deverá ser emitida pela Receita Federal e pela Procuradoria da Fazenda Nacional);  
d) Prova de regularidade com a Fazenda Estadual;

- e) Prova de regularidade com a Fazenda Municipal na sede da empresa licitante;
- f) Prova de regularidade relativa à Seguridade Social, demonstrando situação regular no cumprimento dos encargos sociais instituídos por lei;
- g) Prova de regularidade junto ao Fundo de Garantia por Tempo de Serviço;
- h) Prova de inexistência de débitos inadimplidos perante a Justiça do Trabalho, mediante a apresentação de Certidão Negativa de Débitos Trabalhistas, nos termos da redação dada pela lei 12.440, de 7.7.2011, a CLT e a Lei 8666/93;

#### 2.2.4 - Qualificação Econômica - Financeira

a) Balanço patrimonial e demonstrações contábeis do último exercício social, já exigíveis e apresentados na forma da lei, registrados na Junta Comercial, que comprovem a boa situação financeira da empresa, com a indicação do número do livro diário, número de registro na Junta Comercial e numeração das folhas onde se encontram os lançamentos.

a1) No caso de empresa que ainda não encerrou seu primeiro exercício social, estando por essa razão impossibilitada de apresentar o balanço patrimonial e as demonstrações contábeis, será admitida a apresentação do balancete do mês imediatamente anterior ao da realização da licitação, sendo vedada tal faculdade para situações que não se encontrem nesta condição.

a2) Sociedades anônimas deverão apresentar cópia autenticada ou original do Diário Oficial em que foi publicado o último balanço.

a3) Em se tratando de microempresas e empresas de pequeno porte optantes do Simples Nacional, deverão apresentar declaração única e simplificada de informações socioeconômicas e fiscais, de acordo com o disposto no art. 25 da LC 123/2006, referente ao exercício de 2012;

a4) A análise da "boa situação financeira" da empresa licitante far-se-á com base nos indicadores adiante relacionados, **assinados pelo contabilista responsável e pelo titular ou representante legal da empresa**, para conferência e aprovação do setor de contabilidade do Município:

Liquidez Geral:  $\frac{AC + ARLP}{PC + PELP}$  (índice mínimo aceitável 1,00)

Grau de endividamento:  $\frac{PC + PELP}{AT}$  (índice máximo aceitável de 0,51)

Liquidez Corrente:  $\frac{AC}{PC}$  = (índice mínimo aceitável de 1,00)

Gerência de Capitais de Terceiros:  $\frac{PL}{PC + PELP}$  (índice mínimo aceitável de 1,00)

Líquides Instantânea:  $\frac{AD}{PC}$  = (índice mínimo aceitável de 0,05)

**AC**= Ativo Circulante; **AD**+ Ativo Disponível **ARLP** = Ativo Realizável à Longo Prazo; **AP**= Ativo Permanente; **AT** = Ativo Total; **PC**= Passivo Circulante; **PELP** = Passivo Exigível à Longo Prazo; **PL**=Patrimônio Líquido.

**a5)** As cooperativas que tenham auferido no ano calendário anterior, receita bruta até o limite de R\$ 3.600.000,00 (Três milhões e seiscentos mil reais), gozarão dos benefícios previstos nos arts. 42 a 45 da LC 123/2006, desde que apresentem declaração, firmada pelo contador responsável e pelo representante legal, de que se enquadrem nestes limites.

**b)** Certidão negativa da falência ou concordata expedida pelo distribuidor da sede da pessoa jurídica expedida no domicílio desta, **após o dia 01 de janeiro de 2014. Serão aceitas certidões negativas expedidas com data anterior, desde que contenham prazo de validade e as mesmas estejam em vigor.**

**c)** Declaração sob as penas da lei, firmada pelo representante legal da licitante, de que a empresa e ou seus sócios ou diretores não foram declarados inidônea para licitar e ou contratar com a Administração Pública;

#### **2.2.5 - QUALIFICAÇÃO TÉCNICA**

**a)** Certidão de registro da empresa no Conselho Regional de Engenharia e Arquitetura - CREA ou no Conselho de Arquitetura e Urbanismo - CAU, com indicação do objeto social compatível com a presente licitação, contendo, obrigatoriamente, o registro dos responsáveis técnicos.

**b)** Certidão de registro do(s) Responsável(is) Técnico(s), junto ao Conselho Regional de Engenharia Arquitetura e Agronomia (CREA) ou Conselho de Arquitetura e Urbanismo - CAU.

**c)** Comprovação de que o licitante possui em seu quadro permanente, na data limite para o cadastramento, profissional de nível superior com habilitação para assumir a responsabilidade técnica da obra objeto da presente licitação, devendo este ser o responsável técnico pela execução da obra, o que poderá ser comprovado com a apresentação de um dos seguintes documentos:

**I** - Ficha de Registro de Empregado e Carteira de Trabalho;

**II** - Contrato de Trabalho;

**III** - Em se tratando de sócio ou diretor, esta comprovação deverá ser feita através do Contrato Social em vigor, devidamente registrado no órgão competente.

**c.1)** Se o licitante for Cooperativa, a prova da situação exigida nesta alínea será feita mediante a apresentação da Ata de Assembléia que o indicou como responsável técnico, na especialidade exigida neste edital, devendo a profissão deste membro associado estar contemplada nos objetivos da Cooperativa e, caso empregado, mediante cópia da CTPS.

**2.3** - Os documentos enumerados nos itens anteriores poderão ser apresentados em original, por cópia autenticada por Tabelião ou por servidor do Município, ou por publicação em um órgão da imprensa oficial, ficando dispensados somente os documentos originais emitidos pelo sistema de Internet.

**2.4** - Não havendo expediente na data marcada, a entrega dos referidos envelopes dar-se-á no primeiro dia útil subsequente, no horário ora estabelecido à hora já estabelecida.

### **3. DO RECEBIMENTO DOS DOCUMENTOS E PROPOSTAS**

As propostas serão recebidas pela comissão de licitação no dia, hora e local mencionado no preâmbulo, em uma via datilografada, assinada em sua última folha, sem entrelinhas, emendas ou rasuras, em dois envelopes distintos, fechados, contendo, na sua parte externa fronteira a seguinte inscrição:

**Município de Santa Cecília do Sul**  
**Edital de Tomada de Preço 04/2014**  
**Envelope N° 01 - Documentação**  
**Proponente: (Nome Completo Da Empresa)**

**Município de Santa Cecília do Sul**  
**Edital de Tomada de Preço 04/2014**  
**Envelope N° 02 - PROPOSTA**  
**Proponente: (Nome Completo Da Empresa)**

#### **3.1. O envelope n° 1 deverá conter:**

a) Certificado de registro Cadastral fornecido pelo Município, e específico para o presente processo licitatório, o qual comprovará o atendimento das disposições do item 2.1 do presente edital, inclusive os documentos de regularidade fiscal que tenham vencido entre a expedição do Certificado de Registro Cadastral e o recebimento das propostas;

b) Se o proponente for representado por procurador, deverá acompanhar procuração com poderes para decidir a respeito dos atos constantes da presente licitação incluídos dentre os poderes os seguintes: receber notificação, intimação e assinar contrato, obrigando o licitante a todos os termos do presente edital e proposta, inclusive acordar, discordar, receber citação, transigir, renunciar.

c) Atestado de vistoria assinado pelo responsável técnico indicado pelo Município de Santa Cecília do Sul e pelo responsável técnico da empresa licitante, sendo que as visitas ao local das obras deverão ser realizadas nos dias **17 e 18 de março de 2014, durante todo o dia, e no dia 19 de março de 2014, somente na parte da manhã**, na Prefeitura Municipal, mediante agendamento prévio pelo telefone 54 3616-4070. **(Anexo XII)**;

cl) O responsável técnico da licitante, **na data da visita**, deverá apresentar Identidade Profissional, juntamente com comprovante de registro de pessoa jurídica junto ao CREA/CAU, e documento que demonstre sua vinculação com a empresa.

d) Se o proponente se enquadrar como Empresa de Pequeno Porte ou Microempresa, deverá apresentar declaração firmada pelo responsável técnico (Contabilista), ou outro documento idôneo que comprove tal situação, pra fins de usufruir os benefícios previstos na LC n° 123/2006, sob pena de, caso ocorra omissão de tais documentos, caracterizar-se esta situação como renúncia aos benefícios antes referidos. (modelo Anexo III).

e) Declaração sob as penas da lei, firmada pelo representante legal da licitante, de que não foi declarada inidônea para licitar e ou contratar com a Administração Pública (Anexo XIII).

f) Declaração de Responsabilidade Técnica, contendo nome, endereço, CPF e CREA/CAU do(s) profissional(is) responsável(eis) pelos serviços, devidamente assinada pelo representante legal da licitante, conforme modelo do **Anexo XIV**.

g) Facultativamente, Declaração de Desistência de Prazo Recursal, se considerada habilitada, em caso de não encontrar-se presente por ocasião da abertura dos envelopes (modelo Anexo IV);

### **3.2. O envelope n° 2 deverá conter:**

**a)** Proposta discriminada dos materiais e serviços a serem fornecidos, com preços unitários e totais da proponente,

devendo estar incluído nos valores todos os encargos fiscais, comerciais, sociais, trabalhista, ou qualquer outro custo agregado para a realização do objeto desta licitação.

**a.1)** A proposta deverá ter prazo de validade de no mínimo 90 (noventa) dias, a contar da data aprazada para recebimento das propostas.

**2.2.1** A apresentação de proposta pressupõe a aceitação do proponente de que a tradição da obra somente ocorrerá após a expedição do termo de aceitação.

**2.2.2** As planilhas do orçamento discriminado da obra deverão ser assinadas pelo representante legal da proponente e por profissional devidamente habilitado perante o CREA/CAU, devendo constar menção explícita do título do profissional que a subscrever e do número de seu registro no CREA/CAU.

**2.2.3** Quaisquer inserções na proposta que visem modificar, extinguir ou criar direitos, sem previsão no edital, serão tidas como inexistentes, aproveitando-se a proposta no que não for conflitante com o instrumento convocatório.

#### **4. DO JULGAMENTO**

**4.1.** O julgamento será realizado pela Comissão Julgadora levando em consideração o **menor preço global**.

**4.2.** Esta licitação será processada e julgada com a observância do previsto nos artigos 43 e 44 e seus incisos e parágrafos da Lei Federal 8.666/93 e alterações, bem como das disposições constantes da LC 123/2006.

**4.3.** Em caso de empate entre duas ou mais propostas, após obedecido o disposto na LC 123 e no parágrafo segundo, do art. 3º da Lei Federal 8.666/93, será utilizado o sorteio, em ato público, com a convocação prévia de todos os licitantes.

**4.4.** Será considerado o menor preço tomando-se por base àquele vigente na data da abertura das propostas.

**4.5.** As notificações de decisões se darão mediante publicação no mural oficial, localizado no átrio da Prefeitura.

**4.6. Serão desclassificadas as propostas que apresentarem valor superior a R\$ 39.000,00 (trinta e nove mil reais).**

#### **5. DAS MICROEMPRESAS E EMPRESAS DE PEQUENO PORTE**

**5.1.** As microempresas e empresas de pequeno porte, por ocasião da participação, deverão apresentar toda a documentação

exigida para efeito de comprovação de regularidade fiscal, mesmo que esta apresente alguma restrição, atendendo o que determina o art. 43 da Lei Complementar 123/2006.

**5.2** Havendo alguma restrição na comprovação da regularidade fiscal, será assegurado às mesmas o prazo de 02 (dois) dias úteis, cujo termo inicial corresponderá ao momento em que o proponente for declarado o vencedor do certame, prorrogáveis por igual período, a critério da Administração Pública, para a regularização da documentação, pagamento ou parcelamento do débito, e emissão de eventuais certidões negativas ou positivas com efeito de certidão negativa.

**5.3** A não regularização da documentação no prazo previsto no subitem anterior implicará decadência do direito à contratação, sem prejuízo das sanções previstas no art. 81 da Lei de Licitações 8.666/93, sendo facultado à Administração convocar os licitantes remanescentes, na ordem de classificação, para a assinatura do contrato, ou revogar a licitação.

**5.4.** Se a proposta melhor classificada não tiver sido ofertada por microempresa ou empresa de pequeno porte, e houver proposta apresentada por microempresa ou empresa de pequeno porte igual ou até 10% (dez por cento) superior à melhor proposta, proceder-se-á no reconhecimento de empate, conforme § 1º do art. 44 da Lei Complementar 123.

**5.4.1.** A microempresa ou empresa de pequeno porte melhor classificada, na forma constante neste item 5.4, poderá apresentar nova proposta, inferior àquela considerada vencedora do certame, situação em que será adjudicado em seu favor o objeto da licitação, se assim o fizer.

**5.4.2.** Não ocorrendo à contratação da microempresa ou empresa de pequeno porte, na forma do subitem anterior, serão convocadas as microempresas ou empresas de pequeno porte remanescentes que porventura se enquadrem na hipótese prevista no item 5.4, na ordem classificatória, para o exercício do mesmo direito.

**5.4.3.** No caso de equivalência dos valores apresentados pelas microempresas e empresas de pequeno porte que se encontrem nos intervalos estabelecidos nesta condição, será realizado sorteio entre elas para que se defina aquela que primeiro poderá apresentar melhor oferta.

**5.4.4.** A microempresa ou empresa de pequeno porte melhor classificada será convocada para apresentar nova proposta no



prazo máximo de 24 (vinte e quatro) horas, após solicitação da Comissão Permanente de Licitações, sob pena de preclusão.

**5.4.5.** A Comissão Permanente de Licitações poderá solicitar, a qualquer momento, documentos que comprovem o enquadramento da licitante na categoria de microempresa ou empresa de pequeno porte.

**5.4.6.** Na hipótese da não contratação nos termos previstos nas condições anteriores conferidas pela Lei Complementar nº 123/2006, o objeto licitado será adjudicado em favor da proposta originalmente vencedora do certame.

**5.4.7.** O disposto nos itens **5.4.1** e **5.4.6** deste edital, somente se aplicará quando a proposta mais bem classificada não tiver sido apresentada por microempresa ou empresa de pequeno porte e houver microempresa ou empresa de pequeno porte que se encontra no intervalo estabelecido no item **5.4**.

## **6. DO PROCEDIMENTO**

**6.1.** Depois de declarado encerrado o prazo para recebimento dos envelopes, nenhum outro documento será recebido, nem serão permitidos quaisquer adendos, acréscimos ou modificações a documentação e propostas, já entregues, salvo quando requisitados pela Comissão, justificadamente, com finalidade meramente elucidativa.

**6.2.** Abertos os envelopes contendo os documentos de habilitação e de propostas, estes serão rubricados pela Comissão e pelos proponentes presentes.

**6.3.** Serão considerados inabilitados automaticamente os proponentes que não apresentarem a documentação solicitada ou apresentarem-na com vícios ou defeitos que impossibilitem o seu entendimento, ou não tenham atendido satisfatoriamente as condições deste Edital. Não constituirá causa de inabilitação ou desclassificação a irregularidade formal que não afete o conteúdo ou idoneidade do documento.

**6.4.** Não será aceito qualquer documento por via fac-símile, nem cópia realizada com papel próprio para fac-símile, ainda que autenticado.

**6.5.** Aberto o envelope nº 01 na data prevista para recebimento das propostas, e constatada a regularidade dos proponentes, a Comissão processará a abertura dos envelopes nº 02, sempre em sessão pública, previamente designada, que poderá realizar-se logo após a esta, se todas as proponentes habilitadas ou não,

renunciarem a faculdade de interposição de recurso, de modo expresso, mediante a consignação dessa circunstância em ata ou declaração.

**6.6.** Os envelopes contendo as propostas dos participantes declarados inabilitados serão devolvidos, ainda, fechados, diretamente ou pelo correio, após definitivamente encerrada a fase de habilitação.

**6.7.** Abertos os envelopes de nº 02, contendo as propostas, estas serão examinadas e rubricadas, folha a folha, pelos proponentes presentes e pela Comissão. Serão desclassificadas as propostas que apresentarem irregularidades, vícios ou defeitos que impossibilitem o seu entendimento, não atendam as exigências do Edital ou contenham preços excessivos ou manifestamente inexequíveis.

**6.8.** Do procedimento licitatório e suas fases lavrar-se-á a ata circunstanciada que será assinada pela Comissão e proponentes presentes, quando for o caso.

## **7. DOS RECURSOS**

Em todas as fases da presente licitação, serão observadas as normas previstas nos incisos, alíneas e parágrafos do artigo 109 da Lei Federal nº 8.666/93, e alterações.

## **8. DAS DOTAÇÕES ORÇAMENTÁRIAS**

**8.1.** As despesas decorrentes da presente licitação correrão a conta das seguintes dotações orçamentárias do orçamento vigente, suplementada se necessário:

11 - Secretaria Municipal Habitação e Assist Social

4490.51.00.00.00 - Obras e Instalações

1010 Construção, Reforma e melhoria habitacional

## **9. DO CONTRATO E SUA EXECUÇÃO:**

**9.1.** Encerrada a fase de julgamento, e homologada pela Prefeita Municipal, a administração convocará o vencedor para assinar o contrato, no prazo de 05 dias contado do recebimento da carta com aviso de recepção comunicando o vencedor, ou por ciência no próprio processo, ou por telegrama ou outro meio idôneo, sob pena de decair do direito à contratação, sem prejuízo das demais sanções legais previstas no art. 81 da Lei Federal nº 8.666/93 e alterações.

**9.1.1.** O prazo de que trata o item anterior poderá ser prorrogado uma vez, pelo mesmo período, desde que seja feito

de forma motivada e durante o transcurso do prazo constante no item 9.1.

**9.1.2.** Se, dentro do prazo, o convocado não assinar o contrato, a Administração convocará os licitantes remanescentes, na ordem de classificação, para a assinatura do contrato, em igual prazo e nas mesmas condições propostas pelo primeiro classificado, inclusive quanto aos preços atualizados pelo critério previsto neste edital, ou então revogará a licitação, porém, em qualquer uma dessas hipóteses não haverá prejuízo da aplicação da pena de multa prevista no item 11.

**9.2.** Compete à licitante contratada a execução dos serviços pertinentes ao cumprimento do objeto contratado, inclusive a limpeza da área após a conclusão dos serviços.

**9.3.** A fiscalização do presente contrato caberá ao Secretário da Administração e ao setor de Engenharia do município, observando-se sempre as regras previstas neste edital.

**9.4.** A licitante não fica exonerada de suas responsabilidades, por vícios que venham a ser observados após o recebimento da obra, nos termos previstos no Código Civil e da legislação vigente, observadas as disposições constantes deste edital.

**9.5.** Sempre que for constatada qualquer irregularidade na execução da obra, a contratada será intimada para regularizar as deficiências apontadas, para só então, serem exigidos os pagamentos.

**9.6.** A Contratada deverá manter na obra o livro diário de obra, para fins de controle e lançamentos pertinentes a obra, bem como registro dos dias que restou inviável a execução do serviço.

**9.7.** O contrato a ser celebrado terá vigência pelo prazo adiante fixado para a entrega das obras, podendo ser prorrogado mediante plausível e fundamentada justificativa, bem como poderá sofrer os acréscimos ou supressões no limite definido na Lei 8.666/93;

**9.8.** À licitante não será permitida sub-empregada, obrigando-se a executar as obras atendendo às normas técnicas e legais vigentes, de modo a resguardar, sob todos os interesses, a segurança e o interesse público. Para serviços especializados será admitida nova contratação, desde que prévia e expressamente autorizada pelo Município de Santa Cecília do Sul.

## **10 DO PRAZO DE INÍCIO E CONCLUSÃO DAS OBRAS:**

**10.1.** A empreitada por preço global para a execução da obra acima citada deverá obedecer rigorosamente os prazos e etapas definidos na planilha de orçamento e cronograma físico-financeiro da obra, devendo o contratado iniciar a obra num prazo de até 05 (cinco) dias do recebimento da autorização para início das obras, ocasião em que deverá apresentar ART de

execução de responsável técnico da obra e ser comprovada a abertura de matrícula da obra no CEI, referente ao objeto contratado, bem como efetuar o seu respectivo Registro (matrícula) junto ao INSS.

**10.2.** O prazo para execução da obra é de 90 (noventa) dias a contar do recebimento da autorização para o início da obra.

**10.3.** O atraso injustificado na execução da obra, sujeitará a contratada às sanções previstas no contrato e poderá ensejar, conforme o caso, a sua rescisão.

**10.4.** Os prazos acima definidos somente poderão ser ultrapassados por motivos justificados, ou razões de ordem administrativa.

**10.5.** Quando da entrega da obra, o Município emitirá Termo de Recebimento Provisório, dispondo do prazo de até 90 (noventa) dias para verificação da conformidade desta com as disposições constantes deste edital.

**10.6.** Após a verificação e conseqüente aprovação, será emitido Termo de Recebimento Definitivo.

## **11. DAS MEDIÇÕES**

**11.1.** As medições estarão vinculadas ao cronograma físico-financeiro;

**11.2.** A cada alteração contratual, por acréscimo ou diminuição do objeto, valor ou prazo do contrato, será acordado novo cronograma para as obras e serviços a se realizarem, com prevalência do interesse do órgão ou entidade promotora da licitação;

**11.3.** A programação financeira será sistematicamente atualizada e será passível de reformulação quando fatores superveniente o justificarem a exclusivo critério do órgão ou entidade promotora da licitação estabelecendo-se desta forma, na programação para efeito de pagamento das medições de obras e serviços.

## **12. DA FORMA DE PAGAMENTO**

**12.1** O pagamento será efetuado, conforme cronograma físico financeiro, após a aprovação da engenheira. (Anexo IX).

**12.1.1.** Juntamente com a Nota Fiscal apresentada, a licitante deverá anexar Cópia do CEI (Cadastro Específico do INSS), para encerramento da obra, sendo que serão retidos 15% (Quinze) por cento do valor total da obra o qual somente será pago mediante a entrega da CND (Certidão Negativa de Débito) demonstrando situação regular no cumprimento dos encargos sociais da obra junto ao INSS, o qual será pago quando da apresentação da CND

relativa à conclusão da obra, que deverá ocorrer no prazo de até 30 (trinta) dias.

**12.1.2.** Para efeito de pagamento das etapas de serviços executados, será observado o que estabelece as legislações vigentes do ISSQN e INSS quanto aos procedimentos de retenção, recolhimento e fiscalização, cujos percentuais deverão ser destacados na Nota fiscal;

**12.2** O recebimento do objeto licitado, desde que atendidas às condições deste Edital e seus anexos, dar-se-á pela responsável pela fiscalização da obra, mediante aceitação formal.

**12.3** Não estando em condições de recebimento, será susgado todo e qualquer pagamento que esteja pendente, e intimada à contratada para regularizar as deficiências apontadas, para só então ser regularizado o pagamento.

**12.4** O termo de aceitação será expedido quando concluída a conferência, do órgão responsável pela fiscalização da obra, quando então iniciará a transcorrer o prazo de garantia fixado, conforme a lei civil.

**12.5** Serão pagos somente serviços efetivamente realizados, não sendo computados materiais em trânsito ou dispostos na obra sem efetiva execução;

**12.6** Não haverá qualquer reajustamento de preços durante a execução e o término da obra.

### **13. DAS PENALIDADES**

**13.1** A recusa injustificada da adjudicatária em assinar o contrato dentro do prazo estabelecido pela Administração caracterizará descumprimento total da obrigação assumida, sujeitando a penalidade de multa no valor de 5% (cinco por cento) do valor do contrato.

**13.2** Em caso de inadimplemento a contratada estará sujeita as penalidades agora discriminadas:

**a)** Advertência - Sempre que forem observadas irregularidades de pequena monta, para as quais tenha concorrido a contratada desde que ao caso não se apliquem as demais penalidades.

**b)** Multa - Multa de 10% (dez por cento) sobre o valor do fornecimento ocorrendo atraso no cumprimento da obrigação, calculada conforme fórmula abaixo:

Multa =  $\left( \frac{\text{Valor do Contrato}}{\text{(Prazo máx. de entrega - em dias)}} \right) \times \text{dias de atraso}$

Multa(%) = (resultado da operação acima) x (percentual fixo)

Multa = o resultado será o valor da multa

**13.3** Caso a Contratada persista no descumprimento das obrigações assumidas, ou cometa infração grave o descumprimento contratual, a administração aplicará multa correspondente a 10% do valor total adjudicado e rescindir o contrato de pleno direito, sem prejuízo das demais cominações legais e contratuais, e mais a sanção, conforme a gravidade do ato, de suspensão do direito de licitar e contratar com o contratante pelo prazo de até 02 anos.

#### **14. DISPOSIÇÕES GERAIS**

**14.1.** O Termo de Aceitação será expedido quando concluídas as conferências, a serem efetuadas por quem restar designado para tal fim, quando então iniciará a transcorrer o prazo de garantia, o que é de, no mínimo, 05 (cinco) anos.

**14.2.** Em nenhuma hipótese será concedido prazo para a apresentação da documentação e propostas exigidas no edital e não apresentadas na reunião de recebimento.

**14.3.** Não serão admitidas, por qualquer motivo, modificações ou substituições das propostas ou de outros documentos.

**14.4.** Não será aceito qualquer documento por via fac-símile, nem cópia realizada com papel próprio para fac-símile, ainda que autenticado.

**14.5.** Do procedimento licitatório e suas fases lavrar-se-á a ata circunstanciada que será assinada pela Comissão e proponentes presentes, quando for o caso.

**14.6.** A Comissão de Licitação reserva-se o direito de realizar, a qualquer momento, através de comissão técnica de fiscalização, diligências no sentido de verificar a consistência dos dados ofertados pelos proponentes, neles compreendida a veracidade de informações e circunstâncias pertinentes à licitação, inclusive durante o período contratual.

**14.7.** Só terá direito a usar a palavra, rubricar as propostas, apresentar reclamações ou recursos, assinar atas e os documentos, os licitantes ou seus representantes credenciados (com apresentação de procuração, na forma prevista anteriormente) e os membros da Comissão de Licitação.

**14.8.** Uma vez iniciada a abertura dos envelopes relativos à documentação, não será admitido à licitação os participantes retardatários.

**14.8.1.** Poderá a Comissão Permanente de Licitação, no interesse do Município e em decisão fundamentada, sem que caiba aos participantes do certame qualquer recurso, determinar a suspensão dos trabalhos face à complexidade na análise dos documentos e/ou propostas apresentadas, ocasião que já deverá designar data e horário para prosseguimento, com intimação dos presentes.

**14.9.** O Município a qualquer tempo poderá exigir a realização de vistoria, a fim de verificar a situação dos trabalhos e dos materiais, determinando as providências que se fizerem necessárias.

**14.10.** Deverão obedecer as especificações do item 1, projeto básico e das normas da ABNT, sendo vedada sua modificação ou alteração, cabendo à CONTRATADA, a promoção das correções que se apresentarem necessárias, de acordo com as determinações do órgão técnico do Município, que somente aceitará a obra mediante a expedição do termo de recebimento definitivo.

**14.11.** Os casos omissos, bem como, as dúvidas suscitadas, serão resolvidos pela Comissão de Licitação, que se valerá dos dispositivos legais inerentes à licitação.

**14.12.** Do contrato a ser assinado com o vencedor da presente licitação, constarão as cláusulas necessárias previstas no art. 55, e as possibilidades de rescisão do contrato, na forma determinada no art. 77 a 79 da Lei 8.666/93 e alterações posteriores.

**14.13.** A empresa vencedora obriga-se a refazer, às suas expensas, todo e qualquer serviço mal executado, ou trabalho defeituoso, executado de forma insatisfatória ou executado fora das especificações técnicas, com reposição por sua conta exclusiva dos materiais necessários.

**14.14.** A **Contratada** assumirá inteira responsabilidade por todos os prejuízos que venha dolosa ou culposamente prejudicar o Município, quando da execução dos serviços, bem como a terceiros, e ainda as seguintes obrigações:

**I.** Respeitar e exigir que o seu pessoal respeite as leis sobre segurança, higiene e medicina do trabalho e sua regulamentação, devendo fornecer aos seus empregados, quando necessário, os EPI's de segurança;

**II.** Responder por qualquer acidente de trabalho na execução dos serviços, por uso indevido de patentes registradas em nome de terceiros, por danos resultantes de caso fortuito ou de força maior, por qualquer causa de destruição, danificação, defeitos ou incorreções dos serviços ou de bens do Município, de seus funcionários ou de terceiros, ainda que ocorridos na via pública junto à execução dos serviços;

**III.** Fornecer e afixar em local de fácil visibilidade, durante a execução da obra, placa conforme modelo disponibilizado pelo Ministério, no prazo de até 15 dias após a assinatura do contrato.

**14.15.** Os serviços de fornecimento eventualmente sub-contratados pela licitante vencedora, ficam de inteira responsabilidade desta.

**14.16.** Constituem-se anexos deste edital:

**I** - Memorial Descritivo;

**II** - Modelo de Proposta;

**III** - Modelo de Declaração de Enquadramento ME ou EPP;

**IV** - Modelo de Declaração de Desistência de Prazo Recursal

**V** - Modelo de Declaração De Cumprimento Ao Art. 7º Da Constituição Federal;

**VI** - Modelo de Declaração de Responsabilidade;

**VII** - Modelo de Declaração de Conhecimento;

**VIII** - Minuta de contrato;

**IX** - Cronograma Físico-Financeiro;

**X** - Planilha orçamentária Global;

**XI** - Plantas;

**XII** - Modelo de Atestado de Visita;

**XIII** - Modelo de Declaração de Idoneidade;

**XIV** - Modelo de Declaração de Responsabilidade Técnica;

**XV** - Modelo de Credenciamento.

**13.11.** Fica eleito o Foro da Comarca de Tapejara/RS para dirimir quaisquer litígios decorrentes deste Edital.

**13.12.** Maiores informações serão prestadas aos interessados, no horário das 08h00min às 11h45min, e das 13h15min às 17h30min, junto à Prefeitura Municipal de Santa Cecília do Sul, situada na Rua Porto Alegre, 591, ou pelo telefone 54 3616-4070.

Santa Cecília do Sul - RS, 12 de março de 2014.

**Jusene Consoladora Peruzzo**  
**Prefeita Municipal**



## **Anexo I- MEMORIAL DESCRITIVO E ESPECIFICAÇÕES TÉCNICAS**

### **MEMORIAL DESCRITIVO**

**OBRA:** RESIDÊNCIA UNIFAMILIAR MISTA

**LOCAL:** RUA MONTENEGRO- SANTA CECÍLIA DO SUL/RS

**ÁREA TOTAL:** 45,50 m<sup>2</sup>

Caberá a Empreiteira um exame detalhado do local da obra, verificando todas as dificuldades dos serviços e tudo o que se fizer necessário para execução dos serviços iniciais até a entrega final da obra. Deverá fornecer todo o material, mão de obra, leis sociais e trabalhistas, ferramental, maquinaria e aparelhamentos adequados a mais perfeita execução dos serviços.

#### **1.0 PROCEDIMENTOS DA OBRA**

##### **1.1 SERVIÇOS PRELIMINARES:**

1.1.1- O terreno deverá ser limpo, e decapada a camada vegetal, inclusive o solo orgânico na espessura mínima de 20 cm. Deverá ser feita terraplenagem.

1.1.2- A locação da obra deverá ter o seu alinhamento rigorosamente igual ao projetado.

1.1.3- Serão instalados equipamentos de proteção, conforme determinações da NBR -18.

##### **1.2 FUNDAÇÕES – INFRAESTRUTURA:**

1.2.1- A fundação será do tipo sapata corrida, sob alvenarias e será obrigatória a execução de concreto ciclópico. Será obrigatória também a execução da viga de fundação com dimensões 20x30cm com 4 barras de 10mm sobre todas as paredes de alvenaria, e estribados com barra de 5mm cada 15cm, e outra viga de fundação no centro da casa, com 4 barras de 8mm estribados com barra de 5mm cada 15cm.

1.2.2- A sapata corrida terá a profundidade da vala, conforme tipo de solo, também deverá ser compactado o fundo da vala antes da colocação do ciclópico. O concreto ciclópico terá dimensões de 40x20cm em toda extensão da sapata. Será utilizado um percentual de 25% do volume de pedra de mão.

1.2.3- No aterro do baldrame será utilizado o solo do local. O material a ser utilizado deverá estar isento de matéria orgânica.

1.2.4- A compactação deverá ser executada em camadas sucessivas com espessura máxima de 20 cm e com a umidade recomendada.

1.2.5- Será feita impermeabilização na superfície superior e 4cm nas laterais da viga de fundação.

1.2.6- A impermeabilização será feita com hidroasfalto quente com espessura mínima de 2cm.

1.2.7- Também será impermeabilizado o box do banheiro.

##### **1.3 SUPRA-ESTRUTURA:**

1.3.1- Nas vigas de amarração, o concreto será composto de cimento, areia e brita nº 2 no traço 1:3:3 e Fck=20Mpa.

1.3.2- Deverá ser executada vigas de cintamento em todas as paredes de alvenaria, com dimensões de 15x20cm com 4 barras de 10mm e estribados com barra de 5mm cada 15cm. Nos pontos de apoio das tesouras deverão ser deixadas 02 esperas de aço na bitola dos estribos, concretadas na viga, para amarração do telhado.

1.3.3- **Antes de cada concretagem a obra deverá ter a vistoria da responsável técnica,** nenhuma modificação poderá ser feita sem a autorização por escrito do responsável técnico pelo projeto, sendo que se isso ocorrer o mesmo não se responsabilizará.

##### **1.4 ALVENARIA:**

1.4.1- As alvenarias de elevação serão executadas com tijolos maciços em torno de 30 cm ou mais conforme o nivelamento. A argamassa de assentamento será preparada com cimento, cal e areia no

traço 1:2:6, as juntas serão de aproximadamente 1,5 cm. Posteriormente deverá ser revestida externamente.

1.4.2- A espessura das paredes externas e do banheiro deverão ser de aproximadamente 15cm de espessura, e serão executados de tijolo furado deitado.

1.4.3- Não será permitida a utilização de blocos de concreto, sem o prévio conhecimento e autorização da responsável técnica.

1.4.4- Todas as alvenarias deverão ficar perfeitamente alinhadas e prumadas, as juntas deverão ser de 1,5 cm de espessura, com argamassa de cimento, cal e areia, traço 1:2:6.

#### **1.5 PAREDES INTERNAS:**

As paredes internas serão simples de madeira pinus. Tudo conforme Norma Brasileira.

#### **1.6 FECHAMENTO:**

1.6.1- Deverão ser executadas vergas e contravergas nos vãos de portas e janelas externas a pelo menos 30 cm cada lado do vão com 2 barras de 6.3mm com argamassa forte.

#### **1.7. REVESTIMENTOS:**

1.7.1- As paredes externas e internas deverão ser chapiscadas, emboçadas e rebocadas, sendo que os banheiros serão revestidos com azulejo em todo o pé direito, e na área de serviço e na cozinha será executada uma meia parede de azulejo cerâmico a uma altura de 1,5 metros, onde será de 40x40cm da cor branca, e envolverá mais ou menos 2,35 m de comprimento na parede da pia da cozinha.

1.7.2- As alvenarias deverão ser chapiscadas antes da execução do emboço, deverá ser adotada para o chapisco argamassa de cimento e areia traço 1:3, o chapisco deverá ser aplicado diretamente nas alvenarias umedecidas, de maneira que cubra toda superfície do tijolo.

1.7.3- Emboço (massa grossa) será executado com argamassa de cimento, cal e areia no traço 1:2:8 e terá uma espessura média de aplicação de 1,5 cm. Sobre o emboço será aplicado posteriormente o reboco (massa fina).

#### **1.8 PAVIMENTAÇÕES:**

1.8.1- Será colocado uma malha com aço de 5.0 mm a cada 40 cm sobre a brita e amarradas na viga de baldrame em todo o contrapiso. O contrapiso será com concreto de cimento, areia e brita no traço 1:3:3, devendo ser colocado aditivo impermeabilizante e terá uma espessura de aplicação de 5cm.

1.8.2- Todas as dependências terão piso cerâmico PEI 4, de 40x40cm na cor de tons de cinza claro, assentes com argamassa cola, sobre contrapiso nivelado.

1.8.3- Serão colocados rodapés de 7 cm de altura em todas as paredes internas, exceto banheiro e na parte da área de serviço e cozinha que tem revestimento de azulejo, do mesmo tipo de piso usado na residência, assentado sobre argamassa de cimento colante.

#### **1.9 COBERTURA:**

1.9.1- A estrutura do telhado será de madeira de pinheiro de boa qualidade, com tesouras, terças e caibros para fixação do telhado. Não será permitido o uso de madeira que apresente nós ou danificadas. Se usadas guias nas tesouras as mesmas deverão ser dupladas. As tesouras terão afastamento máximo de 0,80m.

1.9.2- A fixação da estrutura de madeira deverá ser feita através da ferragem de espera de 5 mm deixada na viga de amarração das paredes.

1.9.3- A cobertura será com telhas de brasilit ondulada, 6mm de espessura com colocação de acordo com a recomendação do fabricante e obedecendo a uma inclinação de 25%, com altura no centro da cumeeira de 1,18 metros, conforme projeto.

1.9.4- O forro e os beirais serão em PVC, a edificação terá beirais de 70 cm.

## **1.10 ESQUADRIAS:**

### **1.10.1- PORTAS:**

1.8.1.1- Portas externas: serão de MDF naval com as dimensões de 80x210 cm com espessura de 3,5cm. Deve existir espaço suficiente entre a maçaneta da fechadura e o marco.

1.8.1.2- Portas Internas: serão em madeira semi-ocas de compensado ou MDF, todas com 3,5cm de espessura.

### **1.10.2 JANELAS:**

8.2.1- As janelas serão de ferro, com dimensões indicadas em planta baixa e estas devem apresentar bom funcionamento, segurança, estanqüidade e rigidez. Em caso de dúvidas sobre a qualidade, poderá ser exigido o enquadramento na NBR 10.821 e outras.

### **1.10.3 FERRAGENS:**

8.3.1- As portas internas e externas terão 5 dobradiças no total do tipo metálico e fechaduras e maçanetas metálicas. Deverá haver distância adequada entre a maçaneta e o marco.

### **1.10.4- VIDROS:**

1.8.1 Os vidros das esquadrias serão do tipo liso transparentes com espessura de acordo com o vão a fechar, respeitando a Norma e a colocação deverá ser feita por pessoal especializado.

1.8.2 O sanitário será exceção e terá vidros do tipo fantasia.

## **1.11 INSTALAÇÕES ELÉTRICAS:**

1.9.1- Todas as ligações elétricas deverão obedecer às normas da RGE, ABNT, NB-3 e NB-57, NBR 5410/97, RIC BT/13, e Coprel.

1.9.2- A ligação será bifásica. Na entrada principal deverá ser instalado disjuntor bipolar eletromagnético de 40 A.

1.9.3- Terá uma entrada de energia elétrica com poste particular com caixa de proteção. O ramal de ligação entre o quadro medidor e a rede pública será feita por condutores de cobre com 10mm<sup>2</sup> de seção.

1.9.4- O ramal de entrada será com eletroduto de PVC com 32mm de diâmetro, e condutores de cobre 10mm<sup>2</sup> de seção, conforme planta.

1.9.5- A caixa de medição será para um medidor individual.

1.9.6- A ligação de aterramento será feita por um condutor de cobre 10mm<sup>2</sup> de seção e através de eletroduto de PVC com 20mm de diâmetro de proteção.

1.9.7- Os eletrodutos internos serão do tipo flexível, de PVC conforme especificada em projeto.

1.9.8- As ligações dos circuitos internos terão condutores especificados no quadro de cargas e eletrodutos flexíveis.

1.9.9 – Contém um total de 9 luminárias, 8 interruptores de embutir e 14 tomadas.

## **1.12 INSTALAÇÕES HIDRO-SANITÁRIAS:**

### **1.12.1- ÁGUA:**

1.15.1.1- Deve atender a NBR 5626 de 1998.

1.15.1.2- Os tubos e conexões para água fria serão de PVC rígido com diâmetro de 25mm, soldáveis, embutidos nas alvenarias.

1.15.1.4- As torneiras e registros serão metálicos de boa qualidade.

### **1.12.2- ESGOTO:**

1.12.2.1- Deve atender a NBR 8160 de 1999, NBR 7229 de 1993, NBR 13969, NB-19, NB-92 e DES.

1.12.2.2- A referida edificação terá instalações sanitárias com instalação de fossa séptica, filtro e sumidouro.

1.12.2.3- A fossa séptica e o sumidouro serão dimensionados conforme projeto específico, atendendo as normas NBR 7229/93 e 13969/97.

1.12.2.4- A fossa séptica terá volume de 2m<sup>3</sup>, o filtro de 1,30m<sup>3</sup> e o sumidouro de 12m<sup>3</sup>, também terá uma caixa de inspeção de 60x60x60cm de alvenaria 15 cm, com tampa de concreto, que serão localizados conforme planta baixa do referido projeto em local protegido.

1.12.2.5- Deverá ser instalado caixa de gordura em alvenaria na ligação dos efluentes da cozinha antes da fossa séptica.

1.12.2.6 – A dimensão da tubulação que sai das bacias sanitárias é de 100mm, da pia do banheiro é de 40mm e da pia da cozinha e do tanque e da lava-roupa na área de serviço é de 50mm.

### **1.13 APARELHOS SANITÁRIOS:**

1.13.1-Os aparelhos sanitários serão de boa qualidade, as bacias sanitárias serão aquelas que possuem duplo acionamento para 3 litros ou 6 litros de água, e a pia será aquelas de coluna.

### **1.14 LIMPEZA PERMANENTE DA OBRA:**

1.14.1- A edificação deverá ser limpa, instalações elétricas e hidrossanitárias ligadas e testadas, quando da conclusão da obra, inclusive as áreas externas.

1.14.2 Caixas de gordura, ralos, filtro anaeróbico, fossa séptica serão limpos e testados.

## **2. GENERALIDADES**

### **2.1 MATERIAIS**

O fornecimento dos materiais necessário para os serviços descrito no presente memorial será de responsabilidade da Empreiteira.

Deverão respeitar as Normas Brasileiras, e estar de acordo com as presentes especificações.

Os materiais de construção a serem empregados deverão satisfazer as condições de **1ª qualidade e de 1º uso**, não sendo admissíveis materiais de qualidade inferior que apresentem defeitos de qualquer natureza (na vitrificação, medidas, empenamentos, etc.).

A contratante se reserva o direito de impugnar a aplicação de qualquer material, desde que julgada suspeita a sua qualidade pela Fiscalização, ou de materiais inadequados. A mesma se reserva do direito de determinar sua demolição e tudo o que estiver incorreto, cabendo a Empreiteira o ônus dos prejuízos.

### **2.2 SERVIÇOS**

Todos os serviços aqui especificados serão fiscalizados pela Prefeitura, devendo ser executados obedecendo sempre os preceitos da boa técnica, critério este que prevalecerá em qualquer caso omissos do projeto ou da proposta suscetível de originar dúvidas em sua interpretação.

Deverão respeitar os códigos municipais, bem como as Normas Brasileiras.

Se em qualquer fase da obra, a Fiscalização tomar conhecimento de serviços mal executados na obra ela se reserva o direito de determinar sua demolição e tudo o que estiver incorreto, cabendo a Empreiteira o ônus dos prejuízos.

A Empresa executora fará Anotação de Responsabilidade Técnica (ART/CREA/RS) referente a todos os serviços contratados, e entregar por ocasião a 1ª medição.

### **2.3 PROJETO**

As obras serão executadas em obediência aos projetos apresentados que a definirão nos seus aspectos de arquitetura e instalações. Modificações que possa haver no decorrer da construção, só poderão ser realizadas após, discutidas, acertadas e documentadas previamente entre as partes interessadas.

A locação das construções, dimensões, afastamentos, detalhes construtivos, e arquitetônicos deverão estar de acordo com o projeto.

## **2.4 SERVIÇOS GERAIS**

Serão de responsabilidade da Empreiteira e correrão por sua conta todos os serviços gerais, tais como: despesas com pessoal de administração da obra, transportes diversos, consumo de água, luz e força provisória, e outros que se façam necessários ao bom andamento da obra.

## **2.5 VIGILÂNCIA**

A proteção dos materiais e serviços executados, caberá a Empreiteira, que deverá manter a permanente vigilância sobre os mesmos, não cabendo a Prefeitura a responsabilidade por quaisquer danos, de qualquer natureza que venham a sofrer. A vigilância será mantida até a entrega provisória da obra.

## **2.6 SEGURANÇA DO TRABALHO**

A Empresa deverá elaborar e cumprir, de sua responsabilidade, o *Plano de Trabalho na Área de Segurança na Empresa e na obra*, respeitando as diretrizes da NR18 da mesma Portaria.

## **2.7 CONDIÇÕES DA ENTREGA DA OBRA**

A obra será considerada concluída após ter condições de funcionamento, habitabilidade e após todos os serviços estarem concluídos e feitas as limpezas gerais e acabamentos finais.

## **3. CONSIDERAÇÕES FINAIS**

Deverá ser assegurada a garantia total dos produtos utilizados dentro das normas técnicas de suas utilizações.

Os critérios estabelecidos no projeto devem seguir as normas do fabricante.

Eventuais dúvidas na interpretação, entrar em contato com o projetista antes do início da obra.  
Santa Cecília do Sul - RS, fevereiro de 2014.

---

Município de Santa Cecília do Sul

---

**Tainara Aimi**

Eng. Civil – CREA 193117

**Anexo II - Modelo de Proposta**

**Tomada de Preço 04/2014**

**Identificação da Proponente:**

<b>Razão Social:</b>			
<b>CNPJ:</b>		<b>Inscrição Estadual:</b>	
<b>Endereço:</b>			<b>CEP:</b>
<b>Bairro:</b>		<b>Cidade:</b>	<b>Estado:</b>
<b>Telefone:</b>		<b>E-mail:</b>	

<b>Ítem</b>	<b>Descrição</b>	<b>Preço Unit. R\$</b>	<b>Preço Total R\$</b>
	Contratação de empresa para o fornecimento de materiais e mão-de-obra necessários à construção de uma casa de alvenaria, conforme Memorial descritivo e plantas.		

**Valor Total: R\$** (A cotação de preços deve ser apresentada com cotação de preço unitário e total, em moeda corrente nacional, expresso em algarismos, com duas casas decimais, e por extenso.)

Declara, sob as penas da lei:

**a)** Declaro que nesta proposta estão inclusos, ficando sob minha responsabilidade, todos os custos e despesas incidentes sobre o objeto licitado, tais como: custos diretos e indiretos, tributos incidentes, custos administrativos, serviços de entrega, encargos sociais, trabalhistas, seguros, treinamento, lucro e outros necessários, ao cumprimento integral do objeto desta contratação, renunciando, na oportunidade, o direito de reivindicar custos adicionais.

**Prazo de Entrega:** De acordo com as exigências constantes do edital.

Validade da Proposta: 90 (Noventa) dias.

\_\_\_\_\_, \_\_\_\_ de \_\_\_\_\_ de 2014.

\_\_\_\_\_  
(assinatura e identificação do representante legal/procurador da licitante)

(nome, RG, CPF, cargo)

**Anexo III**

**Tomada de Preço 04/2014**

**Declaração de Enquadramento ME ou EPP**

Ao  
Município de Santa Cecília do Sul  
Comissão Permanente de Licitação

Contratação de empresa especializada para execução de obra em regime de empreitada global (materiais e mão de obra), para construção de uma casa de alvenaria.

DECLARO para os devidos fins e sob as penalidades da Lei, \_\_\_\_\_ que a \_\_\_\_\_ empresa \_\_\_\_\_, inscrita no CNPJ sob nº \_\_\_\_\_, está enquadrada como \_\_\_\_\_ (Microempresa/EPP), e cumpre os requisitos estabelecidos no artigo 3º da Lei Complementar nº 123 de 14 de dezembro de 2006, e está apta a usufruir do tratamento favorecido estabelecido nos artigos 42 a 49 da referida Lei. Outrossim declaro que não existe qualquer impedimento entre os previstos nos incisos do § 4º do artigo 3º da Lei Complementar nº 123/2006.

\_\_\_\_\_, \_\_\_\_ de \_\_\_\_\_ de 2014.

\_\_\_\_\_  
Nome:

CRC:

*(Este Anexo deverá ser apresentado no Envelope nº 01 - Habilitação)*

**Anexo IV**  
**Tomada de Preço 04/2014**

**Declaração de Desistência de Prazo Recursal**

Ao  
Município de SANTA CECÍLIA DO SUL  
Comissão Permanente de Licitações

Contratação de empresa especializada para execução de obra em regime de empreitada global (materiais e mão de obra), para construção de uma casa de alvenaria.

A empresa \_\_\_\_\_  
estando ausente nesta data ao ato de abertura dos envelopes e ciente do prazo recursal relativo à fase de habilitação (art. 109, inciso I, alínea "A" da lei federal 8.666/93), se considerada devidamente Habilitada, vem por meio de seu representante legal, recusá-lo para fins de procedimento licitatório.

\_\_\_\_\_, \_\_\_\_ de \_\_\_\_\_ de 2014.

\_\_\_\_\_  
Assinatura e Carimbo

*(Este Anexo deverá ser apresentado no Envelope nº 01 - Documentação)*



**ANEXO V**

**Tomada de Preço 04/2014**

**Declaração De Cumprimento Ao Art. 7º Da Constituição Federal**

Declaramos para os fins de direito, na qualidade de licitante do procedimento licitatório sob a modalidade **Tomada de Preços nº 04/2014**, em cumprimento ao inciso XXXIII, do art. 7º da Constituição Federal, de que não possuímos em nosso quadro funcional, pessoas menores de 18 (dezoito) anos em trabalho noturno, perigoso ou insalubre e, de menores de 16 (dezesesseis) anos em qualquer trabalho, salvo na condição de aprendiz, a partir dos 14 (quatorze) anos.

E, por ser a expressão da verdade, firmamos o presente.

\_\_\_\_\_, \_\_\_\_ de \_\_\_\_\_ de 2014.

Razão Social: \_\_\_\_\_

CNPJ: \_\_\_\_\_

\_\_\_\_\_  
Assinatura do representante legal.

(Este anexo deverá ser apresentado no envelope nº 01 - documentação)

**ANEXO VI**

**Tomada de Preço 04/2014**

**- DECLARAÇÃO DE RESPONSABILIDADE - MODELO**

Ao Município de Santa Cecília do Sul

Ref.: Licitação na modalidade (inserir modalidade e número)

Declaramos para os fins de direito, na qualidade de proponente do procedimento licitatório (inserir modalidade e número), instaurado pelo Município de Santa Cecília do Sul/RS, que:

- assumimos inteira responsabilidade pela autenticidade de todos os documentos apresentados, sujeitando-nos a eventuais averiguações que se façam necessárias;
- comprometemo-nos a manter, durante a execução do Contrato, em compatibilidade com as obrigações assumidas, todas as condições de habilitação e qualificação exigidas na licitação;
- temos conhecimento e submetemo-nos ao disposto na Lei n ° 8.078 - Código de Defesa do Consumidor e na Lei n° 8.666/93 - Lei das Licitações, bem como, ao Edital e Anexos do Processo Licitatório (inserir modalidade e número).

Por ser expressão da verdade, firmamos a presente.

\_\_\_\_\_, \_\_\_\_ de \_\_\_\_\_ de 2014.

\_\_\_\_\_  
(assinatura do representante legal da empresa)  
(Carimbo do CNPJ)

**Anexo VII**  
**Tomada de Preço 04/2014**

**Declaração de Conhecimento**

Através do presente, a empresa \_\_\_\_\_,  
CNPJ n° \_\_\_\_\_, com sede na \_\_\_\_\_  
n° \_\_\_\_\_, neste ato representada por seu representante  
legal/procurador, que ao final subscreve, DECLARA, sob as  
penas da Lei, que tem pleno conhecimento do local onde os  
serviços serão executado, das condições para execução dos  
serviços, inclusive quanto suas dimensões físicas e riscos,  
não podendo alegar qualquer desconhecimento como elemento  
impeditivo da formulação de sua proposta ou do perfeito  
cumprimento do contrato, bem assim, declara que terá a  
disponibilidade, caso venha a vencer o certame, de todos os  
meios necessários à execução do serviço ora contratado na  
conformidade do Anexo I - Memorial Descritivo.

\_\_\_\_\_, \_\_\_\_ de \_\_\_\_\_ de 2014.

\_\_\_\_\_  
(representante legal / procurador)

## **Anexo VIII**

### **Tomada de Preço 04/2014**

#### **Minuta do Contrato**

pessoa jurídica de direito público, com sede física na Rua Porto Alegre, 591, na cidade de Santa Cecília do Sul-RS, representado pelo Sra. **Jusene Consoladora Peruzzo**, brasileira, casada, residente e domiciliada neste Cidade, portadora do CPF nº 908.182.100-87, doravante denominado de **CONTRATANTE**, e de outro lado à empresa (.....), inscrita no CNPJ sob nº ....., com sede na ..... cidade de ..... de neste ato representada pelo sócio gerente, o senhor (.....), inscrito no CPF/MF sob nº....., doravante denominado de **CONTRATADA**,, obedecendo às disposições contidas na Lei Federal nº 8.666/93 e alterações, mais as normas estabelecidas no edital da **Tomada de Preço nº 04/2014**, contratam o seguinte:

**1. Cláusula Primeira** - A **Contratada** fornecerá à **Contratante**, nos termos previstos nos anexos da Tomada de Preço acima referida, os serviços e materiais para o fornecimento de materiais e mão-de-obra necessários à construção de uma casa de alvenaria.

**2. Clausula Segunda** - A obra acima referida deverá ser concluída no prazo de 90 (Noventa) dias a contar do recebimento da autorização para o início da obra, conforme cronograma físico-financeiro, descontados os dias de chuva e os dias subsequentes, quando certificada pela fiscalização da obra a inviabilidade de execução dos serviços, conforme anotações no Diário de Obras, sendo que o início destas fica condicionado a apresentação da ART de execução de responsável técnico da obra, vinculada a do projeto, bem como efetuar o seu respectivo Registro (matrícula) junto ao INSS.

**Parágrafo Primeiro** - Quando da entrega da obra, o Município emitirá Termo de Recebimento Provisório, dispondo do prazo de até 90 (noventa) dias para verificação da conformidade desta com as disposições constantes deste edital.

**Parágrafo Segundo** - Após a verificação e conseqüente aprovação, será emitido Termo de Recebimento Definitivo.

**Parágrafo Terceiro** - Sempre que for constatada qualquer irregularidade na execução da obra, a **Contratada** será intimada para regularizar as deficiências apontadas, para só então, serem exigidos os pagamentos.

**Parágrafo Quarto** - Em caso de não cumprimento dos prazos estabelecidos, a **Contratada** deverá justificar as causas do não cumprimento, e corrigir no prazo de até dez dias.

**Parágrafo Quinto** - O prazo de garantia da obra começará a correr a partir da data de expedição do termo de aceitação da obra.

**3. Cláusula Terceira** - Pela realização da obra identificada na cláusula primeira, o **Contratante** pagará à **Contratada** o valor de R\$ \_\_\_\_\_ a título de materiais e R\$ \_\_\_\_\_ a título de serviços, totalizando R\$ \_\_\_\_\_.

**Parágrafo Único** - Sobre os pagamentos efetuados serão procedidos nos devidos descontos legais.

**4. Cláusula Quarta** - O pagamento será efetuado, conforme cronograma físico financeiro, após a aprovação do setor de engenharia.

**Parágrafo Primeiro** - Por ocasião do pagamento será retido o valor correspondente a 15% (Quinze por cento) do valor contratado, o qual será pago quando da apresentação da CND relativa a conclusão da obra, que deverá ocorrer no prazo de até 30 (trinta) dias.

**Parágrafo Segundo** - Para efeito de pagamento das etapas de serviços executados, será observado o que estabelece as legislações vigentes do ISSQN e INSS quanto aos procedimentos de retenção, recolhimento e fiscalização, cujos percentuais deverão ser destacados na Nota fiscal.

**Parágrafo Terceiro** - No caso da execução dos serviços não estar de acordo com as Especificações Técnicas e demais exigências fixadas neste edital e no contrato, o Município poderá reter o pagamento em sua integralidade até que sejam processadas as alterações e retificações determinadas.

**Parágrafo Quarto** - Serão pagos somente serviços efetivamente realizados, não sendo computados materiais em trânsito ou dispostos na obra sem efetiva execução.

**Parágrafo Quinto** - Não haverá qualquer reajustamento de preços durante a execução e o término da obra.

**5. Cláusula Quinta** - Sem prejuízo de plena responsabilidade da **Contratada**, todo o serviço será fiscalizado pelo Município, constantemente, aplicando o instrumental necessário à verificação da qualidade e quantidade dos serviços e materiais, não podendo a **Contratante** se negar a tal fiscalização, sob pena de incorrer em causa de rescisão de contrato.

**Parágrafo Primeiro** - Todas as despesas decorrentes e contratação dos serviços, inclusive os encargos trabalhistas, previdenciários e tributários, bem como os relativos aos empregados da empresa **Contratada**, ficarão a cargo desta, cabendo-lhe, ainda, inteira responsabilidade por quaisquer

acidentes de que possam vir a ser vítimas os seus empregados, quando em serviço, bem como qualquer dano ou prejuízo, porventura causados à terceiros e ao Município. No preço proposto está incluso todas as despesas de transporte, pois o produto se considera como posto na obra, inclusive carga e descarga.

**Parágrafo Segundo** - A **Contratada** que não satisfazer os compromissos assumidos, será aplicado às seguintes penalidades:

**I** - Advertência: sempre que forem observadas irregularidades de pequena monta, para as quais tenha concorrido a contratada desde que ao caso não se apliquem as demais penalidades.

**II** - Multa: multa de 10% (dez por cento) sobre o valor do fornecimento ocorrendo atraso no cumprimento da obrigação, calculada conforme fórmula abaixo:

$$\text{Multa} = \frac{\text{Valor do Contrato}}{\text{Prazo máx. de entrega - em dias}} \times \text{dias de atraso}$$
$$\text{Multa}(\%) = (\text{resultado da operação acima}) \times (\text{percentual fixo})$$

Multa = o resultado será o valor da multa

**III** - Caso a **Contratada** persista no descumprimento das obrigações assumidas, ou, seja considerada como infração grave o descumprimento contratual, a administração aplicará multa correspondente a 10% do valor total adjudicado e rescindir o contrato de pleno direito, sem prejuízo das demais cominações legais e contratuais;

**IV** - Em função da natureza da infração, o Município aplicará as demais penalidades previstas na Lei 8.666/93, e inclusive de suspensão do direito de licitar e contratar com o **Contratante** pelo prazo de até 02 anos, cumulativamente a sanção prevista no inciso III;

**V** - Rescisão do contrato pelos motivos consignados no art. 78 da Lei 8.666/93 e alterações, no que couber, mais multa de 10% do valor do contrato.

**Parágrafo Terceiro** - A administração poderá sustar, liminarmente, a execução dos serviços, se constatar desconformidade na execução ou na qualidade dos materiais.

**Parágrafo Quarto** - Na hipótese de aplicação de multa fica assegurado ao **Município** o direito de optar pela dedução correspondente sobre qualquer pagamento a ser efetuado a **Contratada**.

**Parágrafo Quinto** - A **CONTRATADA** fica obrigada a aceitar, nas mesmas condições contratuais, os acréscimos ou supressões que se fizerem necessários no objeto do presente CONTRATO, dentro dos limites previstos o § 1º do Artigo 65 da Lei nº 8.666/93.

**6. Cláusula Sexta** - A **Contratada** assume a responsabilidade de manter regularmente os serviços, a fim de que não sejam interrompidos os mesmos, sob pena de pagar 10% (dez por cento) do valor estimado do contrato ao **Contratante**.

**7. Cláusula Sétima** - É de inteira responsabilidade da **Contratada** a cobertura por eventuais danos decorrentes de furto ou roubo, caso fortuito ou força maior, atos dolosos ou culposos ocorridos por ato de seus funcionários ou terceiros por ela contratada.

**8. Cláusula Oitava** - As despesas serão cobertas por conta da seguinte dotação orçamentária:

11 - Secretaria Municipal Habitação e Assist Social

4490.51.00.00.00 - Obras e Instalações

1010 Construção, Reforma e melhoria habitacional

**9. Cláusula Nona** - A **Contratada** assume a obrigação de manter, durante toda a execução do contrato, em compatibilidade com as obrigações, todas as condições de habilitação e qualificação exigidas na licitação.

**10. Cláusula Décima** - A **Contratada** reconhece os direitos da Administração constantes no art. 77 e seguintes da Lei 8.666/93 e alterações posteriores.

**11. Cláusula Décima Primeira** - A **Contratada** deverá manter no canteiro de obras livro diário, para as anotações das principais ocorrências, inclusive no tocante as correções e encaminhamento dado pelo engenheiro responsável da empresa e pelo setor de fiscalização desta municipalidade. O livro diário será considerado para fins de eventuais prorrogações, em decorrência da interrupção dos serviços por dias chuvosos.

**12. Cláusula Décima Segunda** - O início da prestação de serviço e materiais se dará na assinatura do contrato.

**13. Cláusula Décima Terceira** - Constituem motivo para rescisão do contrato, as previstas no art. 78, 79 e 80, todos da Lei Federal nº 8.666/93 e alterações.

**14. Cláusula Décima Quarta** - A **Contratada** fica expressamente vinculada aos termos da proposta da licitante vencedora, bem como aos termos do edital.

**15. Cláusula Décima Quinta** - O presente contrato, juntamente com os termos do edital, forma um instrumento único e indivisível, e aqui se tem como reproduzidas todas as disposições lá constantes e obrigam igualmente os aqui contratantes.

**16. Cláusula Décima Sexta** - Ficará como responsável técnico desta obra o engenheiro \_\_\_\_\_, tanto quanto a qualidade e quantidade dos serviços e materiais, como pela segurança e solidez da obra.

**17. Cláusula Décima Sétima** - O Setor de Engenharia do município acompanhará, nos termos do art. 67 e seus parágrafos da Lei Federal n. 8.666/93, a execução do presente contrato, emitindo pareceres e procedendo a fiscalização da execução da mesma, além de anotar todas as ocorrências relacionadas com a execução do contrato, sendo desta a emissão do documento formal de recebimento definitivo da mesma.

**18. Cláusula Décima Oitava** - Os casos omissos serão resolvidos nos termos da Lei Federal n° 8666/93.

**19. Cláusula Décima Nona** - O Foro de eleição é o da Comarca de Tapejara - RS.

Assim, após lido na presença do **Contratante** e **Contratada**, assinaram o presente instrumento contratual na presença de duas testemunhas, em duas vias, para que melhor forma em direito admitida, produza seus jurídicos e legais efeitos para si e seus sucessores.

Santa Cecília do Sul, \_\_\_\_ de \_\_\_\_\_ de 2014.

Contratante

Contratada

Testemunhas:

\_\_\_\_\_

\_\_\_\_\_



Anexo IX  
Tomada de Preço 04/2014

Cronograma Físico-Financeiro

CRONOGRAMA FISICO E FINANCEIRO							
DISCRIMINAÇÃO DOS SERVIÇOS	Peso	Valor das Obras e Serviços	MESES				
			Mês 01		Mês 02		
			%	R\$	%	R\$	
Item/ Descrição	%	R\$	%	R\$	%	R\$	
1. SERVIÇOS PRELIMINARES	0,79	307,35	100,00	307,3464		0,00	
2. INFRAESTRUTURA	10,75	4190,09	100,00	4190,093		0,00	
3. SUPRA-ESTRUTURA	3,40	1326,90	100,00	1326,897		0,00	
4. ALVENARIA	12,39	4828,17	100,00	4828,173		0,00	
5. PAREDES INTERNAS DE MADEIRA SIMPLES	3,89	1518,00	100,00	1518		0,00	
6. FECHAMENTO	0,47	182,26	100,00	182,257		0,00	
7. REVESTIMENTOS	10,16	3960,29	50	1980,146	50,00	1980,15	
8. PAVIMENTAÇÕES	6,65	2591,04		0	100,00	2591,04	
9. COBERTURA	20,47	7979,58		0	100,00	7979,58	
10. ESQUADRIAS	11,07	4316,45		0	100,00	4316,45	
11. INSTALAÇÕES ELÉTRICAS	6,99	2724,10	50,00	1362,05	50,00	1362,05	
12. INSTALAÇÕES HIDROSSANITÁRIAS	11,90	4637,74	50,00	2318,868	50,00	2318,87	
13. APARELHOS SANITÁRIOS	0,94	364,56		0	100,00	364,56	
14. LIMPEZA PERMANENTE DA OBRA	0,14	55,06		0	100,00	55,06	
TOTAL SIMPLES			46,211	18013,83	53,79	20967,74	
TOTAL ACUMULADO	100,00	38981,57	46,211	18013,83	100,000	38981,57	

Santa Cecília do Sul, fevereiro de 2014.

Eng. Civil Tainara Aimi  
CREARS-193117

Município de Santa Cecília do Sul

Anexo X - Planilha de Orçamento Global  
Tomada de Preço 04/2014





<b>12. INSTALAÇÕES HIDROSSANITÁRIAS</b>						
12.1 TUBO PVC RIGIDO SOLDÁVEL 25mm	75030/001 9868	29,00	ml	2,47 71,63	9,56 277,24	348,87
12.2 JOELHO 90 PVC RIGIDO SOLDÁVEL 25mm	3529 72573	15,00	unid	0,47 7,05	3,77 56,55	63,60
12.3 TE 90 PVC RIGIDO SOLDÁVEL 25mm	73637 7098	20,00	unid	1,47 29,4	8,61 172,20	201,6
12.4 REGISTRO GAVETA CANOPLA 25mm	6013 73797/001	5,00	unid	74,1 370,5	50,27 251,35	621,85
12.5 CAIXA INSPEÇÃO 60X60X60cm ALV. 15 C/ TAMPA CONCRETO	74104/001	1,00	unid	40,00 40,00	59,50 59,50	99,50
12.6 TUBO PVC RIGIDO 100mm ESGOTO PRIMÁRIO	9838 74216/001	4,00	ml	7,67 30,68	37,77 151,08	181,76
12.7 CURVA 90 PVC RIGIDO 100mm	1970 72541	4,00	unid	21,04 84,16	13,20 52,80	136,96
12.8 TE PVC RIGIDO 100mm PARA 50mm	72461	1,00	unid	10 10	12,16 12,16	22,16
12.9 TUBO PVC RIGIDO SOLDÁVEL 40mm	20067 74165/001	2,50	ml	6 15	10,49 26,23	41,225
12.10 CURVA 90 PVC RIGIDO 40mm	72547	2,00	unid	2 4	2,67 5,34	9,34
12.11 TUBO PVC RIGIDO SOLDÁVEL 50mm	74165/002 9838	13,00	ml	5,01 65,13	17,31 225,03	290,16
12.12 CURVA 90 PVC RIGIDO 50mm	72544 1968	11,00	unid	4,41 48,51	4,53 49,83	96,34
12.13 TE PVC RIGIDO 50mm	72464	1,00	unid	6,00 6	7,00 7,00	13
12.14 CAIXA D'ÁGUA FIBROCIMENTO 500L	11871 78598/001	1,00	unid	174,00 174,00	215,25 215,25	389,25
12.15 BOIA 25mm	11825 74058/003	1,00	unid	60,81 60,81	6,98 6,98	67,79
12.16 CAIXA DE GORDURA	74051/002	1,00	unid	43,39 43,39	40 40	83,39
12.17 RALO	72685 11745	2,00	unid	6,95 13,9	9,55 19,1	33
12.18 FOSSA SEPTICA E FILTRO	74197/001	1,00	unid	500 500	278,73 278,73	778,73
12.19 SUMIDOURO	74198/002 11895	1,00	unid	770,74 770,74	386,47 386,47	1157,21
<b>Total de INSTALAÇÕES HIDROSSANITÁRIAS</b>						<b>4637,74</b>
<b>13. APARELHOS SANITÁRIOS</b>						
13.1 BACIA SANITÁRIA COM DUPLO ACIONAMENTO E ASSENTO	10422 74101/001	1,00	unid	192,82 192,82	22,30 22,30	215,12
13.2 LAVATÓRIO DE LOUÇA COM COLUNA	10426 88903	1,00	unid	82,8 82,8	31,64 31,64	114,44
13.3 CHUVEIRO		1,00	unid	30 30	5,00 5,00	35
<b>Total de APARELHOS SANITÁRIOS</b>						<b>364,56</b>
<b>14. LIMPEZA PERMANENTE DA OBRA</b>						
14.1 LIMPEZA PERMANENTE DA OBRA	9537	45,50	m²	0,00 0,00	1,21 55,06	55,06
<b>Total de LIMPEZA PERMANENTE DA OBRA</b>						<b>55,06</b>
<b>TOTAL DO ORÇAMENTO</b>						<b>38.981,57</b>

XI - Plantas

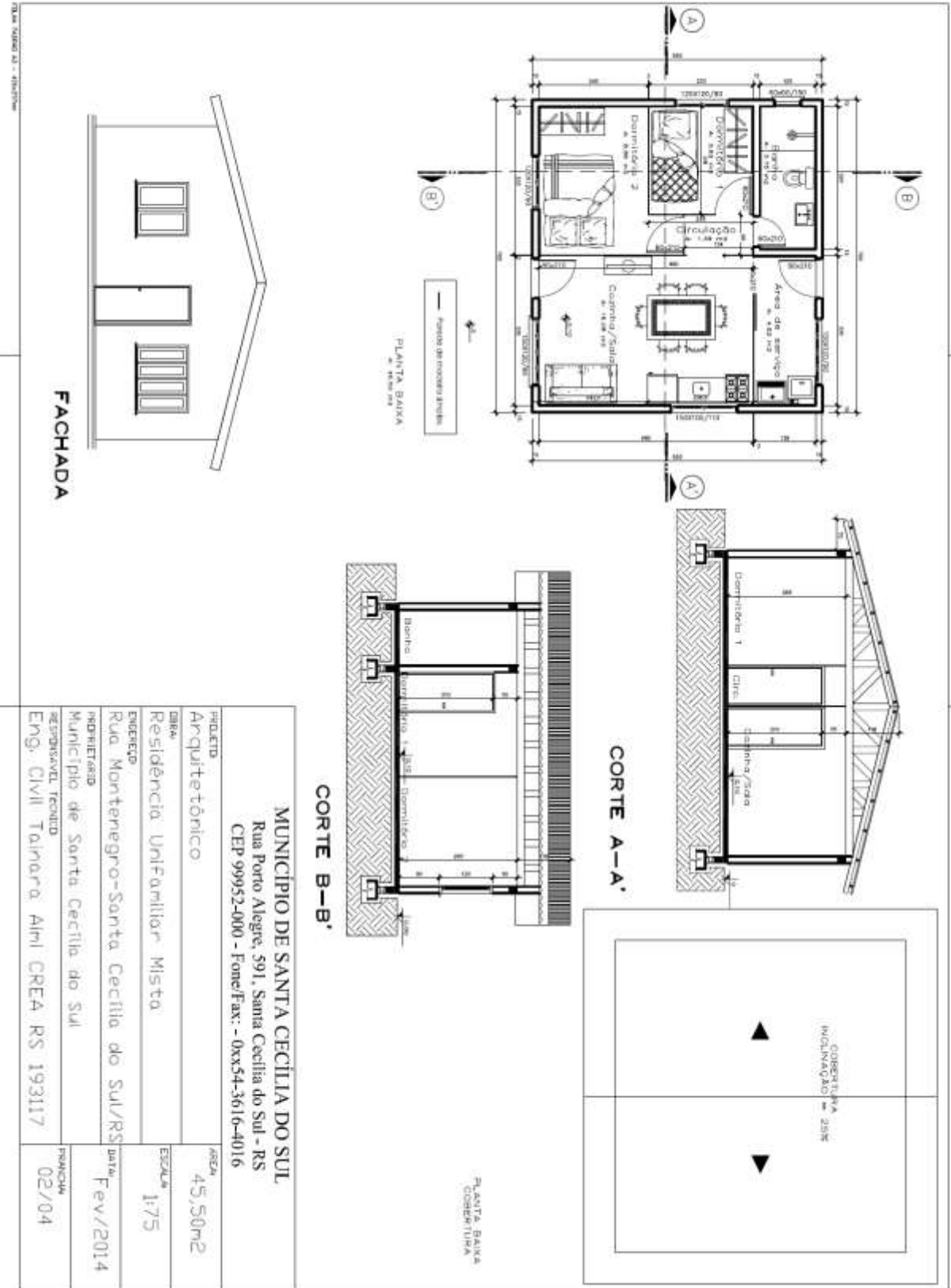

<p><b>MUNICÍPIO DE SANTA CECÍLIA DO SUL</b>                  Rua Porto Alegre, 591, Santa Cecília do Sul - RS                  CEP 99952-000 - Fone/Fax: - 0xx54-3616-4016</p>	
<p>PROJETO                  Arquitetônico</p>	<p>ÁREA                  45,50m<sup>2</sup></p>
<p>OBRA                  Residência: Unifamiliar Mista.</p>	<p>ESCALA                  1:75</p>
<p>ENCOMEND                  Rua Montenegro-Santa Cecília do Sul/RS</p>	<p>DATA                  Fev/2014</p>
<p>PROJETARDO                  Município de Santa Cecília do Sul</p>	<p>PROJECION                  02/04</p>
<p>RESPONSÁVEL TÉCNICO                  Eng. CIVIL Talnara Almi CREA RS 193117</p>	

© 2014 Todos os direitos reservados. Não se pode reproduzir ou transmitir em qualquer forma sem a autorização prévia do autor.

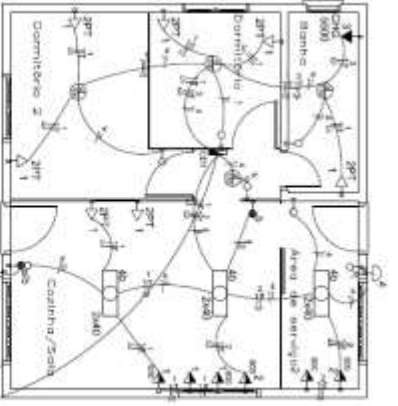

**QUADRO DE CARGAS - 380/220 V**

QUADRO DE CARGAS		TENSÃO	TIPO DE CARGA	LÂMPADA	QUANT.	PROT.
<b>CORRETORES</b>						
CO	TIPO	QUANT.	TIPO	TIPO	TIPO	TIPO
	TIPO	QUANT.	TIPO	TIPO	TIPO	TIPO
1	*	8	2	*	2000	25
2	*	3	*	1800	12,5	20
3	*	*	*	5500	4,0	16
4	*	3	*	440	1,5	20
5	*	*	*	440	1,5	20
<b>CARGA TOTAL (1) 140</b>						
<b>248 (100% 3P+1N)</b>						



**SIMBOLOGIA E NOMENCLATURA**

	Conector / Fio		Interruptor 500V / 500V
	Conector / Bateria		Interruptor 150V / 150V
	Conector / Voz		Interruptor 100V / 100V
	Eletroduto tipo PVC		Interruptor 75V / 75V
	Eletroduto tipo PVC com 2 fios		Interruptor 50V / 50V
	Eletroduto tipo PVC com 3 fios		Interruptor 25V / 25V
	Eletroduto tipo PVC com 4 fios		Interruptor 15V / 15V
	Eletroduto tipo PVC com 5 fios		Interruptor 10V / 10V
	Eletroduto tipo PVC com 6 fios		Interruptor 5V / 5V
	Eletroduto tipo PVC com 7 fios		Interruptor 2,5V / 2,5V
	Eletroduto tipo PVC com 8 fios		
	Eletroduto tipo PVC com 9 fios		
	Eletroduto tipo PVC com 10 fios		
	Eletroduto tipo PVC com 11 fios		
	Eletroduto tipo PVC com 12 fios		
	Eletroduto tipo PVC com 13 fios		
	Eletroduto tipo PVC com 14 fios		
	Eletroduto tipo PVC com 15 fios		
	Eletroduto tipo PVC com 16 fios		
	Eletroduto tipo PVC com 17 fios		
	Eletroduto tipo PVC com 18 fios		
	Eletroduto tipo PVC com 19 fios		
	Eletroduto tipo PVC com 20 fios		
	Eletroduto tipo PVC com 21 fios		
	Eletroduto tipo PVC com 22 fios		
	Eletroduto tipo PVC com 23 fios		
	Eletroduto tipo PVC com 24 fios		
	Eletroduto tipo PVC com 25 fios		
	Eletroduto tipo PVC com 26 fios		
	Eletroduto tipo PVC com 27 fios		
	Eletroduto tipo PVC com 28 fios		
	Eletroduto tipo PVC com 29 fios		
	Eletroduto tipo PVC com 30 fios		
	Eletroduto tipo PVC com 31 fios		
	Eletroduto tipo PVC com 32 fios		
	Eletroduto tipo PVC com 33 fios		
	Eletroduto tipo PVC com 34 fios		
	Eletroduto tipo PVC com 35 fios		
	Eletroduto tipo PVC com 36 fios		
	Eletroduto tipo PVC com 37 fios		
	Eletroduto tipo PVC com 38 fios		
	Eletroduto tipo PVC com 39 fios		
	Eletroduto tipo PVC com 40 fios		

<b>MUNICÍPIO DE SANTA CECÍLIA DO SUL</b>		PROJETO: Elétrica
Rua Porto Alegre, 591, Santa Cecília do Sul - RS		ÁREA: 45,50m²
CEP 99952-000 - Fone/Fax: - 0xx54-3616-4016		ESCALA: 1/75
Residência Unifamiliar Mista		DATA: Fev/2014
Rua Montenegro-Santa Cecília do Sul/RS		PROJETADE: 03/04
Município de Santa Cecília do Sul		
Município de Santa Cecília do Sul		
Eng. Civil Tainara Almi CREA RS 193117		

Quadro: Modelar e instalar no muro tipo de rede elétrica dentro do setor terminativo da rede elétrica de acordo com o projeto elétrico. O quadro deve ser instalado em local seguro, ventilado e com acesso fácil, protegido contra intempéries e umidade.



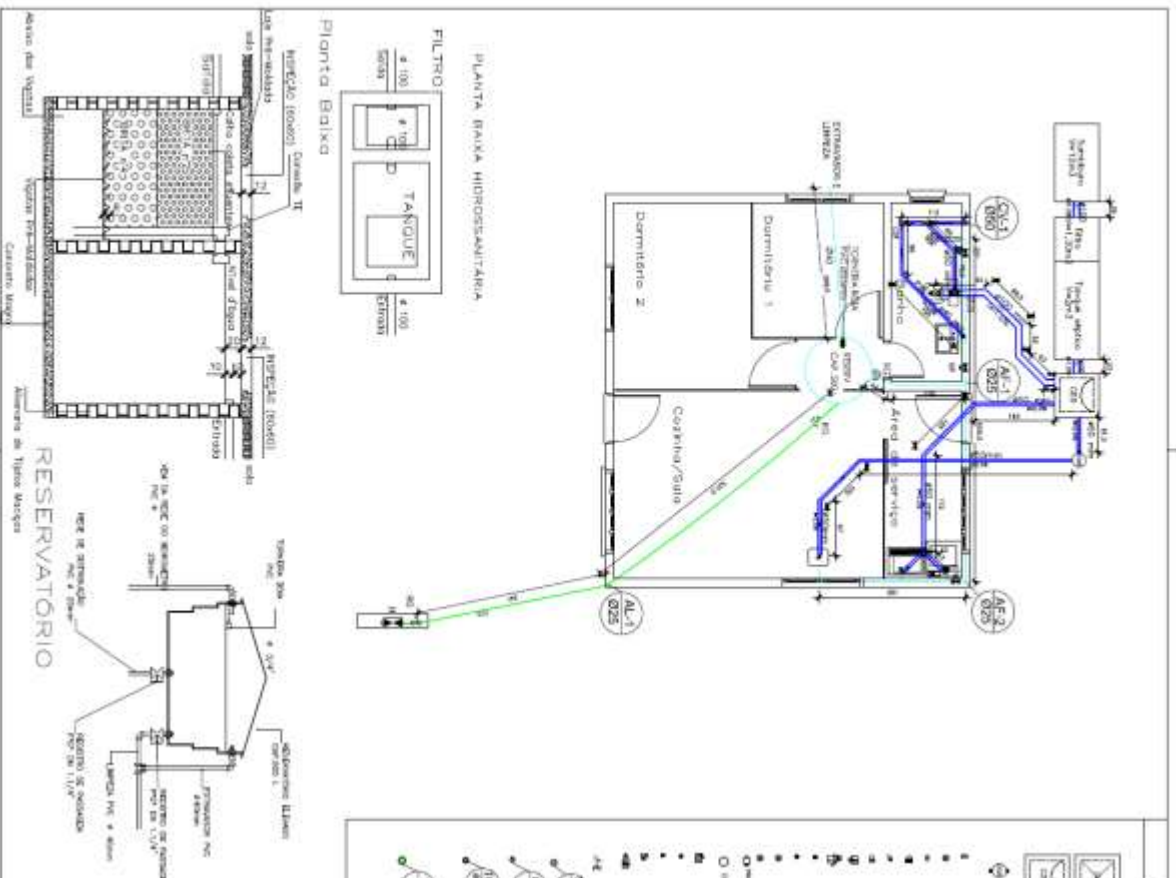

- legenda**
- Caixa de medição água sempre
  - Caixa Inverteção Espiga Simonda
  - Caixa de gradiente diverso
  - Caixa
  - Diâmetro horizontal
  - Caixa 10 Litros para Espiga Simonda - 100
  - Caixa 40
  - Caixa 80
  - Caixa 100 - caixa tubo
  - Caixa simples 1/2" vedação
  - Lavatório - Residência com 1/2"
  - Mistura de Lavatório - 1/2" sem
  - Rota através câmbio manual
  - Rota através câmbio rotativo
  - Rota através quocidade
  - Caixa elevada sempre
  - Serviço de Ventilação
  - Tanque de Lavatório 30 Litros
  - 70 Litros
  - 70 Litros
  - Vaso Sanitário 1/2" com água
  - 1/2"
  - Tanque de queda elevada
  - Tanque de ventilação
  - Tanque de queda flutuante
  - Tanque de água

- Legenda**
- Arrematar Árvore
  - Bateria
  - Hidrometro - MONOMETRO
  - 1- Registro baixo de grande abertura - 1/2"
  - 2- Registro baixo grande 40/1/2" c/PVC soldado - 1/2"
  - 3- Registro baixo grande 40/1/2" c/PVC - 1/2"
  - 4- Registro de grande boca 40/1/2" - 1/2"
  - 5- Registro de pressão c/ costela comoto - 1/2"
  - 6- Vassal de ventilação vertical c/ PVC soldado - 1/2"
  - AF-1** 100/200
  - AF-2** 100/200
  - AF-3** 100/200
  - AF-4** 100/200
  - AF-5** 100/200
  - AF-6** 100/200
  - AF-7** 100/200
  - AF-8** 100/200
  - AF-9** 100/200
  - AF-10** 100/200
  - AF-11** 100/200
  - AF-12** 100/200
  - AF-13** 100/200
  - AF-14** 100/200
  - AF-15** 100/200
  - AF-16** 100/200
  - AF-17** 100/200
  - AF-18** 100/200
  - AF-19** 100/200
  - AF-20** 100/200
  - AF-21** 100/200
  - AF-22** 100/200
  - AF-23** 100/200
  - AF-24** 100/200
  - AF-25** 100/200
  - AF-26** 100/200
  - AF-27** 100/200
  - AF-28** 100/200
  - AF-29** 100/200
  - AF-30** 100/200
  - AF-31** 100/200
  - AF-32** 100/200
  - AF-33** 100/200
  - AF-34** 100/200
  - AF-35** 100/200
  - AF-36** 100/200
  - AF-37** 100/200
  - AF-38** 100/200
  - AF-39** 100/200
  - AF-40** 100/200
  - AF-41** 100/200
  - AF-42** 100/200
  - AF-43** 100/200
  - AF-44** 100/200
  - AF-45** 100/200
  - AF-46** 100/200
  - AF-47** 100/200
  - AF-48** 100/200
  - AF-49** 100/200
  - AF-50** 100/200
  - AF-51** 100/200
  - AF-52** 100/200
  - AF-53** 100/200
  - AF-54** 100/200
  - AF-55** 100/200
  - AF-56** 100/200
  - AF-57** 100/200
  - AF-58** 100/200
  - AF-59** 100/200
  - AF-60** 100/200
  - AF-61** 100/200
  - AF-62** 100/200
  - AF-63** 100/200
  - AF-64** 100/200
  - AF-65** 100/200
  - AF-66** 100/200
  - AF-67** 100/200
  - AF-68** 100/200
  - AF-69** 100/200
  - AF-70** 100/200
  - AF-71** 100/200
  - AF-72** 100/200
  - AF-73** 100/200
  - AF-74** 100/200
  - AF-75** 100/200
  - AF-76** 100/200
  - AF-77** 100/200
  - AF-78** 100/200
  - AF-79** 100/200
  - AF-80** 100/200
  - AF-81** 100/200
  - AF-82** 100/200
  - AF-83** 100/200
  - AF-84** 100/200
  - AF-85** 100/200
  - AF-86** 100/200
  - AF-87** 100/200
  - AF-88** 100/200
  - AF-89** 100/200
  - AF-90** 100/200
  - AF-91** 100/200
  - AF-92** 100/200
  - AF-93** 100/200
  - AF-94** 100/200
  - AF-95** 100/200
  - AF-96** 100/200
  - AF-97** 100/200
  - AF-98** 100/200
  - AF-99** 100/200
  - AF-100** 100/200

<p align="center"><b>MUNICÍPIO DE SANTA CECÍLIA DO SUL</b>          Rua Porto Alegre, 591, Santa Cecília do Sul - RS          CEP 99952-000 - Fone/Fax: - 0xx54-3616-4016</p>	
PRODUTO	Hidrossanitário
OBRA	Residência Unifamiliar Mista
ENDEREÇO	Rua Montenegro-Santa Cecília do Sul/RS
PROJETISTA	Município de Santa Cecília do Sul
RESPONSÁVEL TÉCNICO	Eng. CIVIL Tainara Almi CREA RS 193117
ÁREA	45,50m <sup>2</sup>
ESCALA	1/75
DATA	Fev/2014
PRIMEIRA	04/04

Projeto elaborado e executado conforme o NBR 12228, Rev. 10 2008 de CREA, 2008 e Projeto de CREA 193117

**Anexo XII**  
**Tomada de Preço 04/2014**

**Modelo de Atestado de Vistoria**

Contratação de empresa especializada para execução de obra em regime de empreitada global (materiais e mão de obra), para *construção de uma casa de alvenaria*.

Atestamos, para os devidos fins, nos termos do EDITAL DE TOMADA DE PREÇO N° 04/2014, que a Empresa ....., localizada na Rua..... na cidade de ....., inscrita no CNPJ sob n°..... procedeu na vistoria do local onde será executada a obra, objeto da licitação acima identificada, em \_\_\_ de \_\_\_ de 2014.

Nessa visita à empresa, por meio de seu representante técnico, o (a) Sr. (a) ..... registrado no CREA sob n°..... tomou ciência das condições atuais do terreno, suas instalações, das obras e serviços a serem realizados.

Santa Cecília do Sul - RS, \_\_\_ de \_\_\_\_\_ de 2014.

\_\_\_\_\_  
Assinatura do representante técnico da empresa licitante

\_\_\_\_\_  
**Assinatura do representante técnico da Prefeitura**

*(Este Anexo deverá ser apresentado no Envelope n° 01 - Documentação)*



**Anexo XIII**

**Tomada de Preços n° 04/2014**

**Modelo De Declaração De Idoneidade**

Ao  
Município de Santa Cecília do Sul

Contratação de empresa especializada para execução de obra em regime de empreitada global (materiais e mão de obra), para construção de uma casa de alvenaria.

A empresa \_\_\_\_\_,  
através de seu diretor ou responsável legal, Sr. \_\_\_\_\_  
declara, sob as penas da lei, que não foi declarada inidônea para licitar ou contratar com a Administração Pública.

Por ser a expressão da verdade, firmamos o presente.

\_\_\_\_\_, \_\_\_\_\_ de \_\_\_\_\_ de 2014.

\_\_\_\_\_  
Assinatura do representante legal

**Anexo XIV**

**Tomada de Preço nº 04/2014**

**Modelo de Declaração de Responsabilidade Técnica**

Ao

Município de Santa Cecília do Sul

Contratação de empresa especializada para execução de obra em regime de empreitada global (materiais e mão de obra), para *construção de uma casa de alvenaria*.

**Declaração De Responsabilidade Técnica**

portador \_\_\_\_\_ (nome completo),  
da carteira de identidade profissional nº.  
\_\_\_\_\_, emitido pelo \_\_\_\_\_, domiciliado  
\_\_\_\_\_, com telefone para contato  
nº \_\_\_\_\_, responsável técnico pela empresa  
\_\_\_\_\_ estabelecida na cidade de  
\_\_\_\_\_ no endereço \_\_\_\_\_, declara,  
sob as penas da legislação civil e criminal vigentes,  
responsabilizando-se em fazer cumprir todos os procedimentos  
pelos serviços prestados, em conformidade com todas as  
condições e exigências estabelecidas no Memorial Descritivos,  
Planilhas, Projetos, Edital e seus Anexos.

\_\_\_\_\_, \_\_\_\_\_ de \_\_\_\_\_ de 2014.

\_\_\_\_\_  
Assinatura do Responsável legal

(Este anexo deverá ser apresentado no envelope nº 01 -  
documentação)

**Anexo XV**  
**Tomada de Preços nº 04/2014**

**Modelo de Credenciamento**

Ao  
Município de Santa Cecília do Sul

Contratação de empresa especializada para execução de obra em regime de empreitada global (materiais e mão de obra), para *construção de uma casa de alvenaria*.

A empresa \_\_\_\_\_ inscrita no CNPJ sob nº \_\_\_\_\_, através do presente, credencia o(a) Sr(a) \_\_\_\_\_, portador da cédula de identidade nº \_\_\_\_\_ e CPF nº \_\_\_\_\_, a participar da licitação instaurada pelo Município de Santa Cecília do Sul, na modalidade de Tomada de Preço, sob o nº **04/2014**, na qualidade de REPRESENTANTE LEGAL, outorgando-lhe plenos poderes para pronunciar-se em nome da empresa, bem como formular propostas e praticar todos os demais atos inerentes ao certame.

\_\_\_\_\_, \_\_\_\_\_ de \_\_\_\_\_ de 2014.

\_\_\_\_\_  
Representante Legal (Firma Reconhecida)

**(Este anexo deverá ser apresentado fora dos envelopes)**